

CÂMARA MUNICIPAL DE VILA FRANCA DE XIRA

PLANO ESTRATÉGICO DO AMBIENTE

2ª FASE

PLANO DE ACCÇÕES

OUTUBRO 2007

Introdução:



- ✓ A 1ª Fase do PEA, elaborado em 2000, consistiu no Diagnóstico do Estado do Ambiente do Concelho.
- ✓ A Câmara Municipal de Vila Franca de Xira adjudicou à HIDROPROJECTO, em Novembro de 2003, a 2ª Fase do PEA.



- ↳ Análise de Impactes associados ao Estudo de Acessibilidades
- ↳ Análise de Impactes associados ao Plano Estratégico de Desenvolvimento
- ↳ Análise de Impactes associados à Proposta de Revisão do Plano Director Municipal
- ↳ Plano Estratégico de Ambiente (Plano de Acções)

Metodologia do trabalho desenvolvido na 2ª Fase do PEA:



1ª Etapa:

Actualização do Diagnóstico do Estado do Ambiente

(Vistas organizadas pela CMVFX,
Trabalho de campo HP,
Diálogo com técnicos da CMVFX e outras entidades).

2ª Etapa:

Análise de impactes e proposta
de medidas de minimização:

- **Estudo de Acessibilidades,**
- **Plano Estratégico de Desenvolvimento,**
- **Proposta de Revisão do Plano Director Municipal.**

(Consulta de documentos,
Trabalho de campo HP,
Diálogo com entidades responsáveis).

Plano Estratégico do Ambiente

Definição de objectivos e
estratégias para a Sustentabilidade.

(Realização 2 Workshops,
Reuniões com Presidentes das
Juntas de Freguesia,
Trabalho de campo HP,
Diálogo com técnicos da CMVFX
e contactos com outras entidades).

3ª Etapa:

Plano de Acções



Actualização do diagnóstico do Estado do Ambiente:

Descritores analisados:

- Instabilidade de vertentes
- Recursos hídricos
- Consumos, gestão e economia da água
- Áreas classificadas. Flora e fauna
- Uso do solo, ordenamento e urbanismo
- Património edificado
- Qualidade da água de abastecimento para consumo humano
- Poluição do ar
- Ruído
- Resíduos
- Energia
- Paisagem e estrutura verde
- Demografia e povoamento
- Equipamentos colectivos
- Acessibilidade e mobilidade
- Actividades sócio-económicas

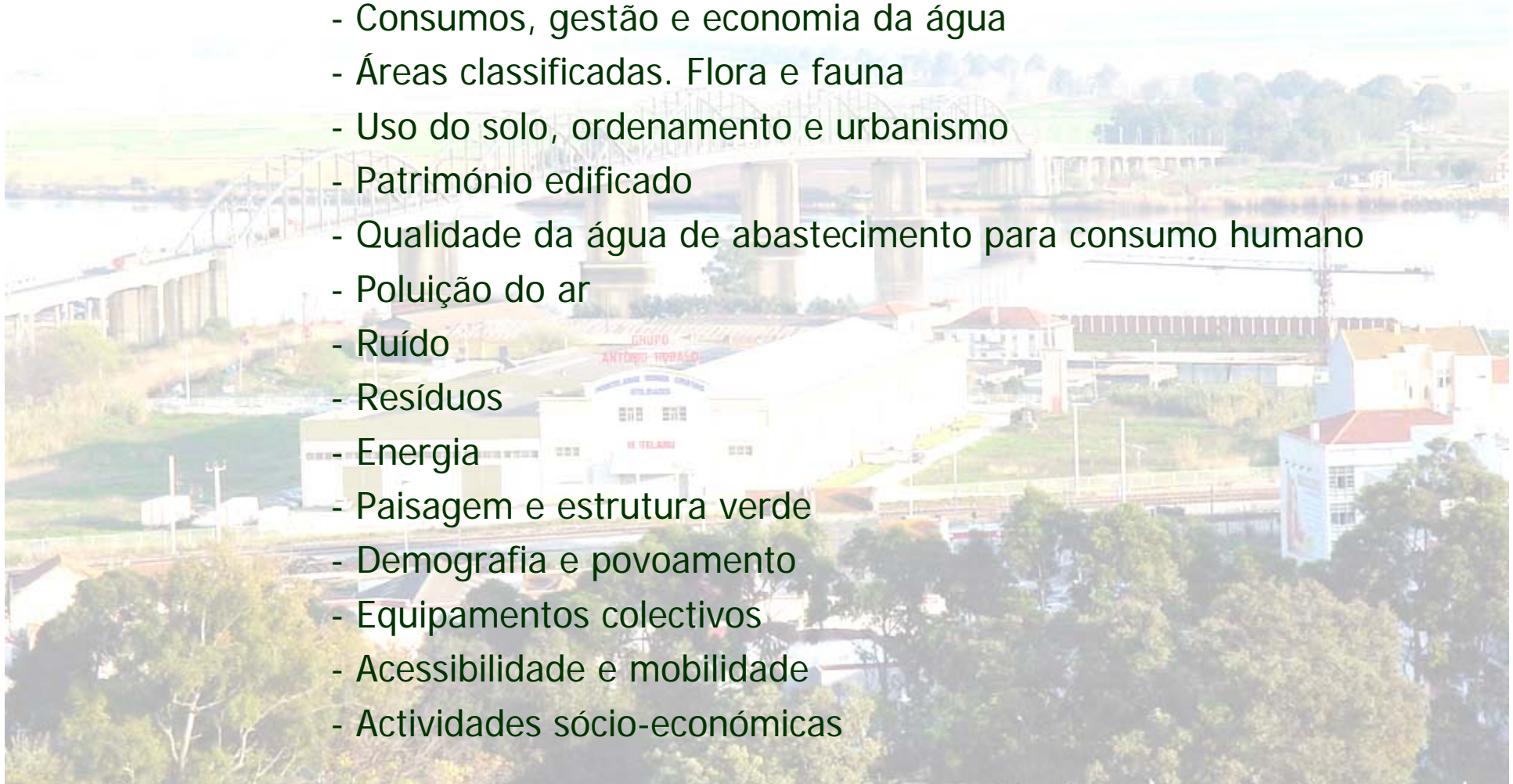

Estudo de Acessibilidades



Síntese da análise de impactes e proposta de medidas de minimização:

→ Os descritores que mereceram particular atenção foram:

- Sistemas ecológicos
- Recursos hídricos
- Geologia e geotecnia, instabilidade de vertentes
- Ruído
- Uso e ocupação do solo
- Paisagem
- Condicionantes (nomeadamente RAN e REN) e servidões
- Qualidade de vida das populações

→ Análise de impactes incidu sobre cada **troço proposto**

→ A melhoria das acessibilidades é uma prioridade no Concelho de Vila Franca de Xira, pelo que, na maior parte das situações, a concretização das vias propostas gera impactes sócio-económicos muito significativos, factor que compensa alguns impactes negativos que foram identificados para alguns troços.



Plano Estratégico de Desenvolvimento

Síntese da análise de impactes e proposta de medidas de minimização:

→ Os descritores que mereceram particular atenção foram:

- Consumos, gestão e economia da água
- Uso do solo, ordenamento e urbanismo
- Paisagem e estrutura verde
- Demografia e povoamento
- Equipamentos colectivos
- Acessibilidade e mobilidade
- Actividades sócio-económicas

→ Análise de impactes incidu sobre cada **programa de actuação**.

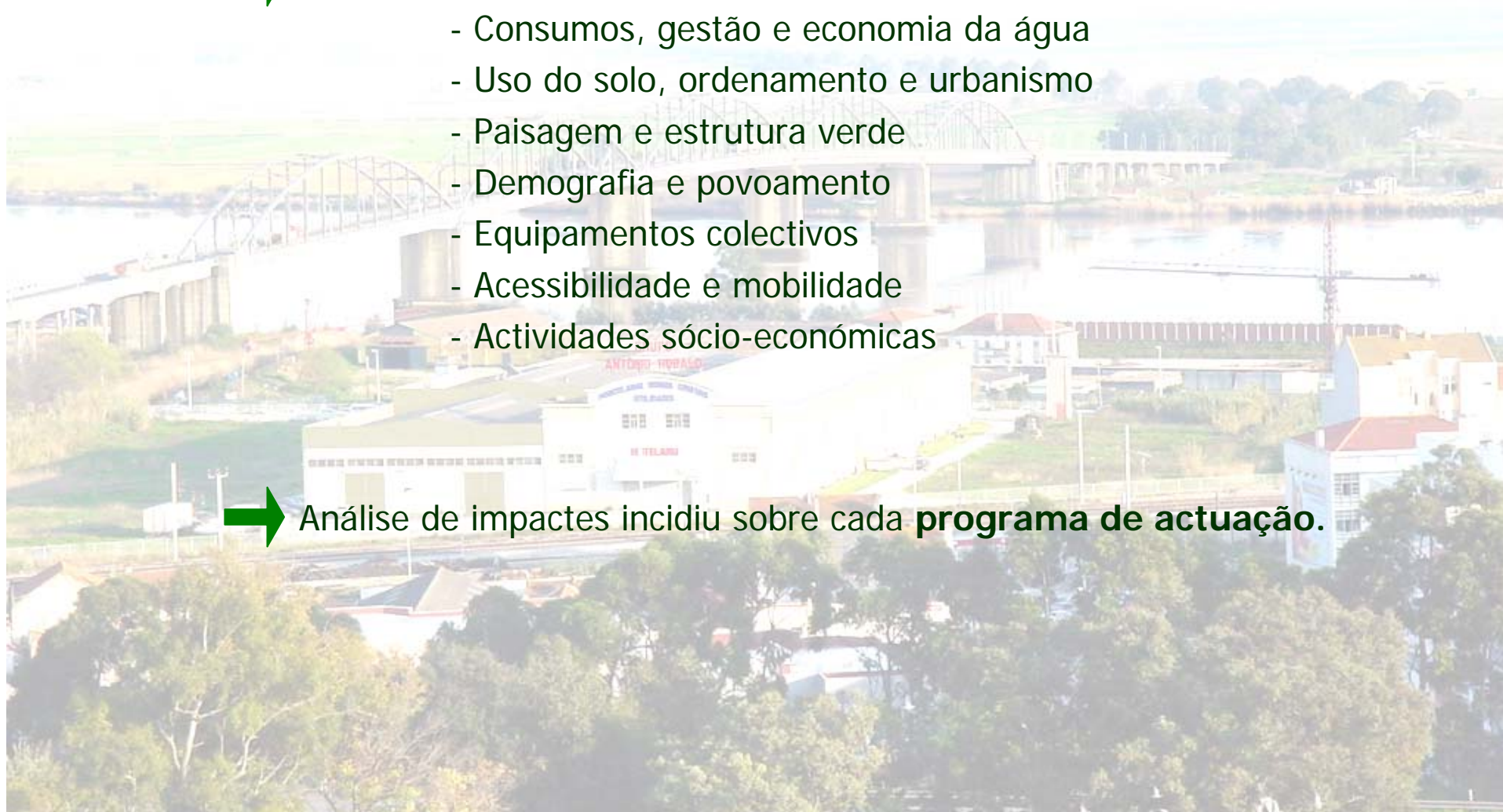



Plano Estratégico de Desenvolvimento

Síntese da análise de impactes e proposta de medidas de minimização:

- ↳ Propostas de acção caracterizam-se pelo seu cariz fortemente económico e social.
- ↳ Os impactes negativos identificados estão associados a um número reduzido de propostas de acção e, além disso, foram considerados como pouco significativos e passíveis de mitigação.
- ↳ Nestas circunstâncias, as acções propostas no Plano Estratégico de Desenvolvimento, por irem ao encontro dos critérios subjacentes ao modelo de desenvolvimento sustentável que se pretende para o Concelho, deverão ser retidas pelo Executivo Camarário, pelo que a vertente sócio-económica perde expressão, no contexto do presente Plano.

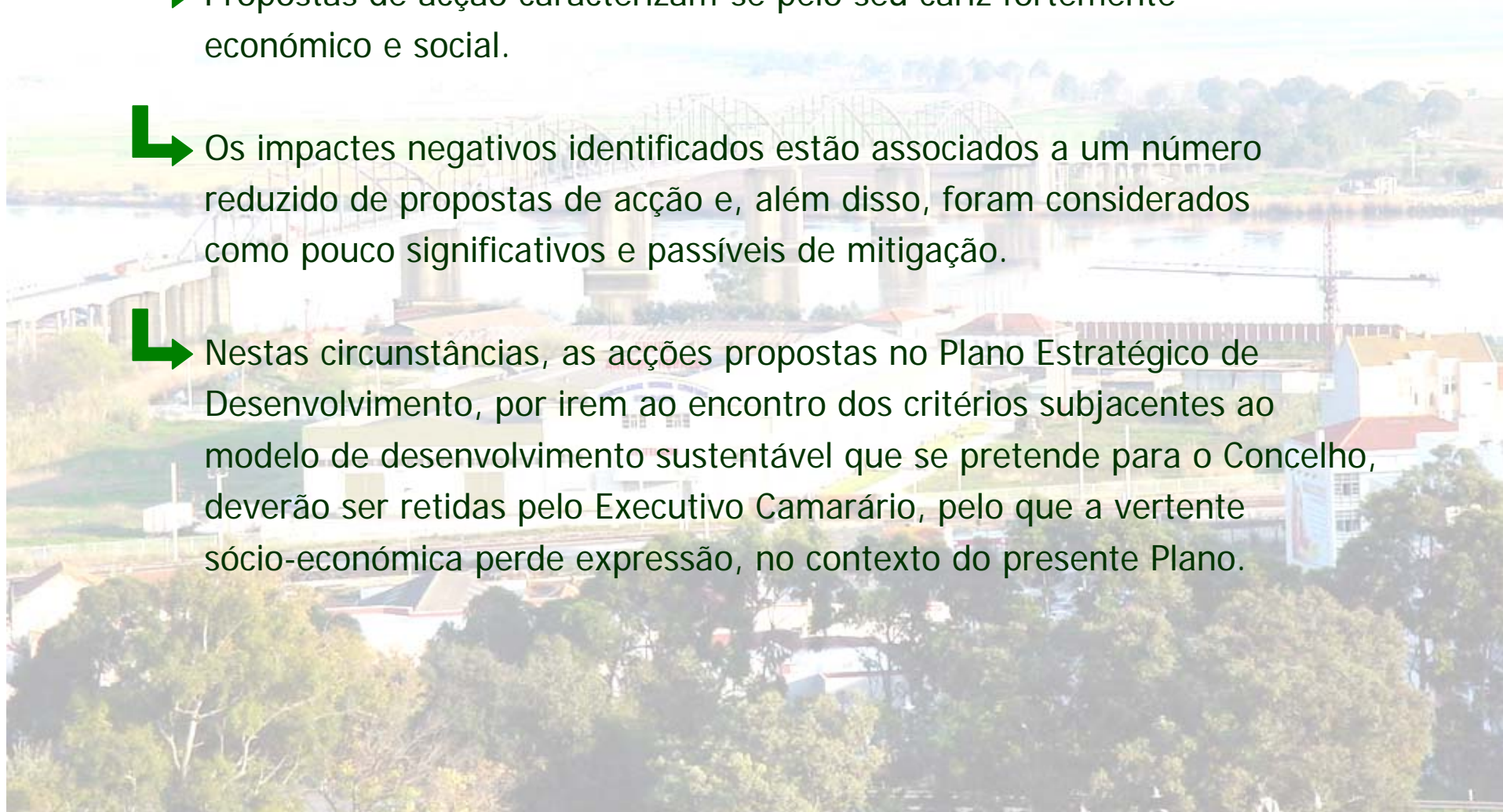



Proposta de Revisão do Plano Director Municipal

Síntese da análise de impactes e proposta de medidas de minimização:

→ Os descritores que mereceram particular atenção foram:

- Uso do solo, ordenamento e urbanismo
- Património edificado
- Paisagem e estrutura verde
- Demografia e povoamento
- Acessibilidade e mobilidade
- Actividades sócio-económicas

→ Análise de impactes incidu sobre cada **proposta**.

→ No âmbito da análise efectuada, foram identificadas situações geradoras de impactes negativos, associadas à proposta de Ordenamento da revisão do PDM. Esta análise constitui uma ferramenta de apoio aos trabalhos subsequentes da revisão do PDM.

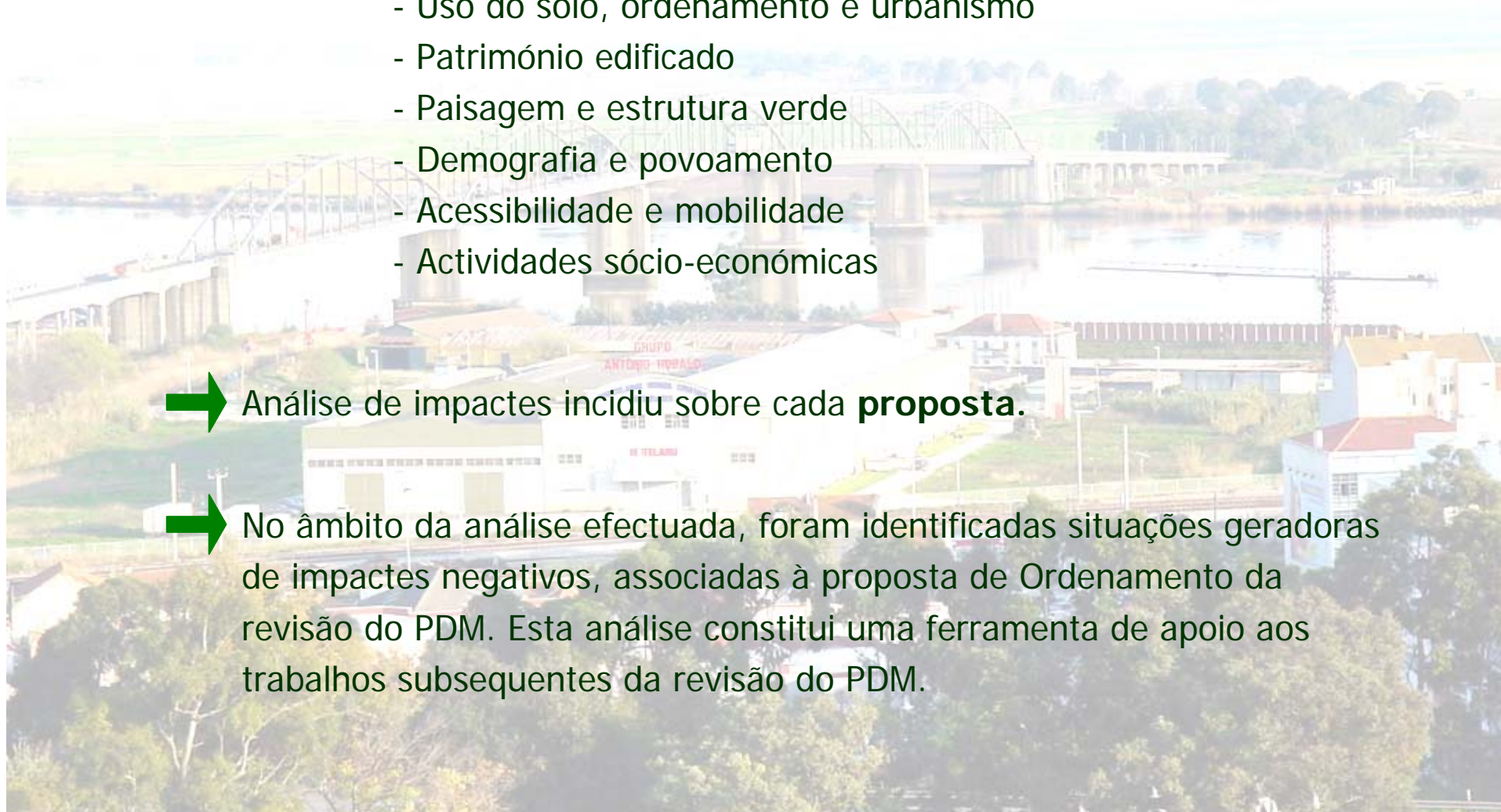

Plano Estratégico de Ambiente Enquadramento



- ➔ 1992
Conferência das Nações Unidas sobre o Ambiente e Desenvolvimento Sustentável Rio de Janeiro (Brasil)
Agenda 21 (aprovado por 173 Governos)
- ➔ 1994
Conferência Europeia sobre as Cidades Sustentáveis
Aalborg (Dinamarca)
Carta de Aalborg (assinada por 203 entidades)
- ➔ 2002
Estratégia Nacional de Desenvolvimento Sustentável
Portugal

Plano Estratégico de Ambiente Objectivo



- ✓ O objectivo central da actuação estratégica que enforma o PEA é a Evolução do Concelho de Vila Franca de Xira em direcção à Sustentabilidade Ambiental.
- ✓ O objectivo estabelecido vai ao encontro das indicações da Carta de Aalborg, possibilitando a integração de Vila Franca de Xira na Rede Europeia de Cidades Sustentáveis.
- ✓ Com a elaboração do PEA, o Município dá resposta às orientações enunciadas na Cimeira do Rio de Janeiro, no sentido de cada comunidade implementar a sua Agenda21 Local.

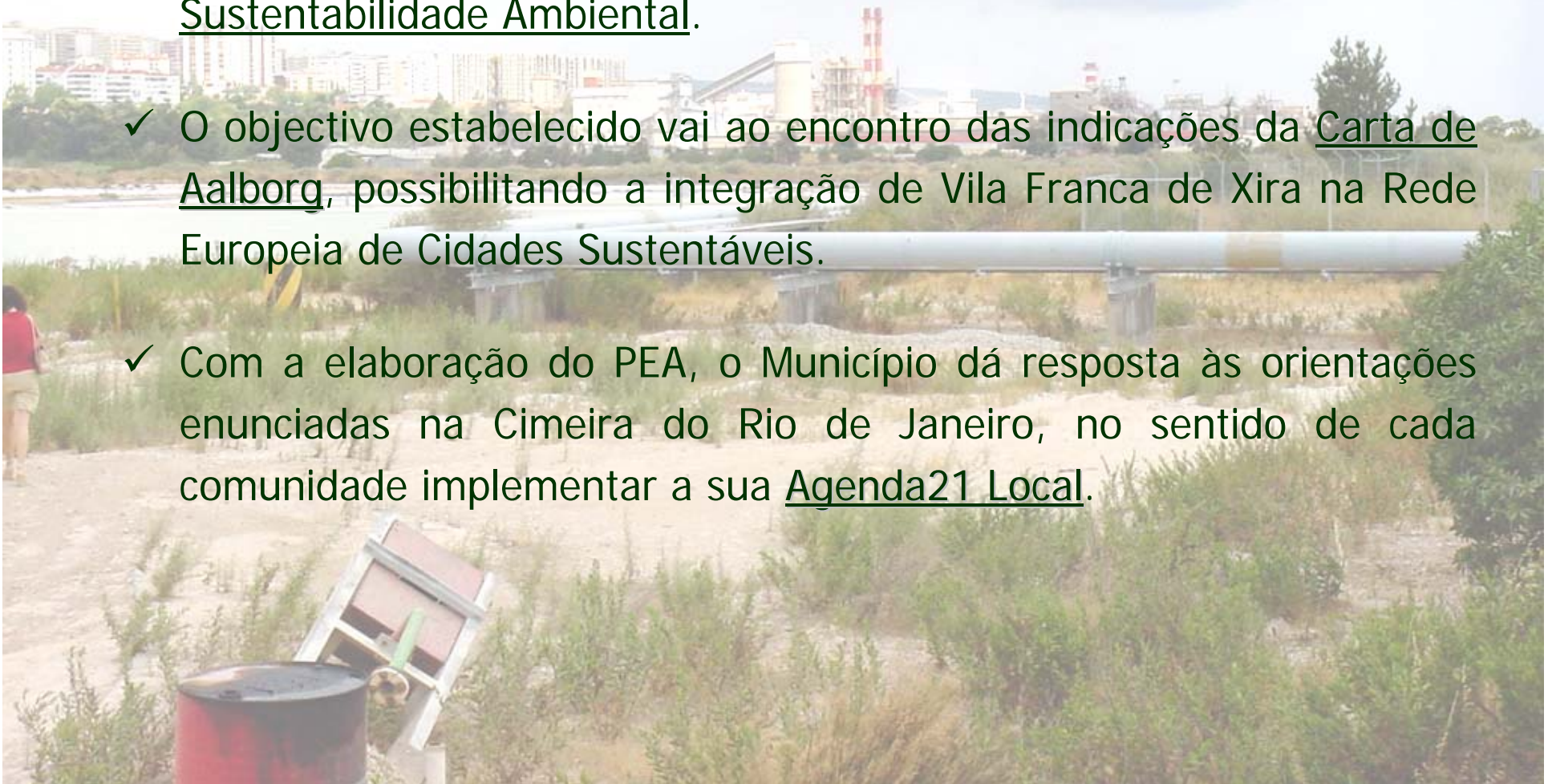

Plano Estratégico de Ambiente

Linhas de acção



Os objectivos pretendidos foram traduzidos nas seguintes grandes linhas de acção:

1. Reordenamento e requalificação do território concelhio, incidindo sobre os espaço: urbano, industrial e natural
2. Melhoria das acessibilidades
3. Implantação de infra-estruturas de tratamento de águas residuais
4. Requalificação das linhas de água
5. Estrutura verde contínua
6. Sensibilização e formação da população do Concelho

Plano Estratégico de Ambiente

Plano de Acções



→ Estrutura e conteúdo das fichas de acção:

- ↳ **Objectivo:** Identificação dos fins a atingir com a acção proposta.
- ↳ **Conteúdo:** Resumo do conteúdo da acção.
- ↳ **Tipo de acção:** Indicação do tipo de intervenção: estudo, plano, projecto de execução, obra, etc.
- ↳ **Parceiros:** Identificação dos parceiros a envolver para a concretização da acção e descrição das responsabilidades a atribuir a cada um deles.
- ↳ **Principais pontos fracos da acção:** Descrição das ameaças à realização da acção ou dos pontos críticos a dedicar especial atenção.
- ↳ **Principais pontos fortes da acção:** Identificação dos principais méritos, oportunidades e apoios que potenciam a acção.

→ Grau de prioridade de cada acção : **Importante, Urgente, Prioritário**

Plano Estratégico de Ambiente

Plano de Acções



→ As fichas de acção:

Agrupadas
em 10
temas
principais

1. Drenagem e Tratamento das Águas Residuais
2. Resíduos
3. Qualidade do Ar e Ambiente Sonoro
4. Energia
5. Paisagem e Estrutura Verde
6. Recursos hídricos
7. Acessibilidades e Mobilidade
8. Ordenamento do Território
9. Educação Ambiental e Cívica
10. Monitorização e Fiscalização

→ Compilação da legislação ambiental em vigor

→ Indicadores de sustentabilidade ambiental

Plano Estratégico de Ambiente

Plano de Acções



Fichas de acção		I	U	P
1. Drenagem e Tratamento das Águas Residuais				
1.1	Construção de sistemas de transporte e tratamento de águas residuais	<input type="checkbox"/>	<input type="checkbox"/>	<input checked="" type="checkbox"/>

I – Importante; U – Urgente; P - Prioritário

Plano Estratégico de Ambiente

Plano de Acções



Fichas de acção		I	U	P
2. Resíduos				
2.1	Incrementar a recolha selectiva por ecopontos	<input checked="" type="checkbox"/>	<input type="checkbox"/>	<input type="checkbox"/>
2.2	Reformulação dos actuais circuitos de recolha selectiva e de recolha indiferenciada	<input checked="" type="checkbox"/>	<input type="checkbox"/>	<input type="checkbox"/>
2.3	Analisar a viabilidade de implementação da recolha selectiva porta-a-porta de materiais recicláveis	<input checked="" type="checkbox"/>	<input type="checkbox"/>	<input type="checkbox"/>
2.4	Melhorar a integração dos contentores de RSU no tecido urbano	<input checked="" type="checkbox"/>	<input type="checkbox"/>	<input type="checkbox"/>
2.5	Dinamizar a criação de soluções para a problemática associada a deposições ilegais de resíduos de construção e demolição (RCD).	<input type="checkbox"/>	<input type="checkbox"/>	<input checked="" type="checkbox"/>
2.6	Construção de ecocentros	<input type="checkbox"/>	<input type="checkbox"/>	<input checked="" type="checkbox"/>
2.7	Levantamento dos locais de deposição de resíduos potencialmente perigosos e análise de soluções para a sua remoção	<input type="checkbox"/>	<input checked="" type="checkbox"/>	<input type="checkbox"/>
2.8	Oleões	<input type="checkbox"/>	<input checked="" type="checkbox"/>	<input type="checkbox"/>

Plano Estratégico de Ambiente

Plano de Acções



Fichas de acção		I	U	P
3. Qualidade do Ar e Ambiente Sonoro				
3.1	Instalação de equipamentos de avaliação da qualidade do ar	<input checked="" type="checkbox"/>	<input type="checkbox"/>	<input type="checkbox"/>
3.2	Índices de qualidade do ar	<input checked="" type="checkbox"/>	<input type="checkbox"/>	<input type="checkbox"/>
3.3	Criação de cortinas arbóreas envolvendo as pedreiras e saibreiras em actividade	<input checked="" type="checkbox"/>	<input type="checkbox"/>	<input type="checkbox"/>
3.4	Redução dos níveis de ruído no Concelho	<input type="checkbox"/>	<input checked="" type="checkbox"/>	<input type="checkbox"/>

I – Importante; U – Urgente; P - Prioritário

Plano Estratégico de Ambiente

Plano de Acções



Fichas de acção		I	U	P
4. Energia				
4.1	Promover a utilização de fontes de energia alternativa	<input type="checkbox"/>	<input checked="" type="checkbox"/>	<input type="checkbox"/>
4.2	Incentivar a utilização de combustíveis renováveis nos transportes	<input checked="" type="checkbox"/>	<input type="checkbox"/>	<input type="checkbox"/>

I – Importante; U – Urgente; P - Prioritário

Plano Estratégico de Ambiente

Plano de Acções



Fichas de acção		I	U	P
5. Paisagem e Estrutura Verde				
5.1	Recuperação paisagística de encostas	<input type="checkbox"/>	<input type="checkbox"/>	<input checked="" type="checkbox"/>
5.2	Delimitação de áreas industriais com áreas verdes	<input checked="" type="checkbox"/>	<input type="checkbox"/>	<input type="checkbox"/>
5.3	Criação de zonas verdes nos aglomerados urbanos	<input type="checkbox"/>	<input type="checkbox"/>	<input checked="" type="checkbox"/>
5.4	Ordenamento arbóreo ao longo das principais vias viárias	<input checked="" type="checkbox"/>	<input type="checkbox"/>	<input type="checkbox"/>
5.5	Reflorestar o Concelho	<input type="checkbox"/>	<input type="checkbox"/>	<input checked="" type="checkbox"/>
5.6	Requalificação da zona ribeirinha entre a linha de caminho de ferro e a margem direita do Rio Tejo	<input type="checkbox"/>	<input type="checkbox"/>	<input checked="" type="checkbox"/>
5.7	Criação de ciclovias rurais e marginais às linhas de água, integradas num sistema de corredores verdes	<input checked="" type="checkbox"/>	<input type="checkbox"/>	<input type="checkbox"/>
5.8	Recuperação paisagística de pedreiras e saibreiras desactivadas	<input checked="" type="checkbox"/>	<input type="checkbox"/>	<input type="checkbox"/>

I – Importante; U – Urgente; P - Prioritário

Plano Estratégico de Ambiente

Plano de Acções



Fichas de acção		I	U	P
6. Recursos hídricos				
6.1	Regularização das linhas de água e requalificação da rede hidrográfica do concelho	<input type="checkbox"/>	<input type="checkbox"/>	<input checked="" type="checkbox"/>
6.2.	Promoção do uso racional da água	<input type="checkbox"/>	<input type="checkbox"/>	<input checked="" type="checkbox"/>

I – Importante; U – Urgente; P - Prioritário

Plano Estratégico de Ambiente

Plano de Acções



Fichas de acção		I	U	P
7. Acessibilidades e Mobilidade				
7.1	Execução de alternativas à EN10 e EN1	<input type="checkbox"/>	<input type="checkbox"/>	<input checked="" type="checkbox"/>
7.2	Condicionar o trânsito automóvel nos núcleos históricos e promover a circulação pedonal/ciclável	<input checked="" type="checkbox"/>	<input type="checkbox"/>	<input type="checkbox"/>
7.3	Melhorar as condições de acesso viário às estações ferroviárias e desenvolver interfaces multimodais de excelência	<input type="checkbox"/>	<input type="checkbox"/>	<input checked="" type="checkbox"/>
7.4	Aumentar a oferta de estacionamento para veículos ligeiros e pesados	<input type="checkbox"/>	<input type="checkbox"/>	<input checked="" type="checkbox"/>

I – Importante; U – Urgente; P - Prioritário

Plano Estratégico de Ambiente

Plano de Acções



Fichas de acção		I	U	P
8. Ordenamento do Território				
8.1	Reabilitar os núcleos urbanos	■	□	□
8.2	Preservar o uso do solo na Lezíria do Tejo	■	□	□
8.3	Controlo e planeamento da edificação na encosta de Monte Gordo	□	□	■
8.4	Requalificação e regularização do vale da Ribeira da Castanheira	□	□	■
8.5	Controlo da erosão entre Areias de Baixo e Povos	□	□	■
8.6	Melhorar a integração dos riscos de instabilidade de vertentes e geotécnicos no planeamento urbano	□	■	□
8.7	Redução dos riscos geotécnicos na rede viária	□	■	□

I – Importante; U – Urgente; P - Prioritário

Plano Estratégico de Ambiente

Plano de Acções



Fichas de acção		I	U	P
9. Educação Ambiental e Cívica				
9.1	Promover a educação ambiental	<input type="checkbox"/>	<input type="checkbox"/>	<input checked="" type="checkbox"/>
10. Monitorização e Fiscalização				
10.1	Elaborar um Regulamento Municipal de Ambiente, criar um corpo de fiscalização ambiental eficiente e implantar um sistema de monitorização ambiental	<input type="checkbox"/>	<input type="checkbox"/>	<input checked="" type="checkbox"/>

I – Importante; U – Urgente; P - Prioritário

FICHAS DE ACÇÃO



RESÍDUOS

Construção de ecocentros

- **Objectivo:**

Dotar o concelho com uma rede de ecocentros.

- **Conteúdo:**

Os ecocentros permitirão incrementar a recuperação de diversos tipos de materiais valorizáveis, contribuindo para os objectivos de valorização estipulados.

Face à população residente no concelho e a importância do tecido industrial esta medida reveste-se de grande importância, sendo necessário contudo, para a sua prossecução, que se realize um estudo preliminar consubstancie o número de ecocentros aqui previsto, e indique a melhor localização para os mesmos.

Os ecocentros deverão ser dotados de contentores para a recepção de diversos tipos de materiais, nomeadamente, resíduos verdes, resíduos de equipamento eléctrico e electrónico, mobílias usadas, vidro, papel/cartão e embalagens, pilhas e acumuladores, entre outros materiais.

- **Parceiros:**

- Instituto de Resíduos

- Câmara Municipal de Vila Franca de Xira

- Entidades Privadas

- Juntas de Freguesia

- Valorsul



FICHAS DE ACÇÃO

QUALIDADE DO AR E AMBIENTE SONORO

Índices de qualidade do ar

• Objectivo:

Divulgação dos índices de qualidade do ar, bem como informação explicativa sobre a sua determinação (valores observados, cumprimento ou não de valores normativos e efeitos dos poluentes sobre a saúde humana).

• Conteúdo:

No concelho de Vila Franca de Xira, a qualidade do ar encontra-se muito dependente do tráfego existente nos eixos rodoviários, bem como das indústrias instaladas e em funcionamento, existindo três redes de monitorização:

- Rede de Alhandra pertencente à CIMPOR.
- Redes da EDP-CPPE.
- Rede de Vigilância da qualidade do ar da VALORSUL.

A informação relativa à qualidade do ar, deve estar disponível a todos os cidadãos, nomeadamente através de painéis preferencialmente, electrónicos, localizados em locais estratégicos dos núcleos urbanos.

• Parceiros:

- Estradas de Portugal
- Instituto do Ambiente
- Brisa
- CMVFX
- Unidades Industriais
- Associações locais de ambiente

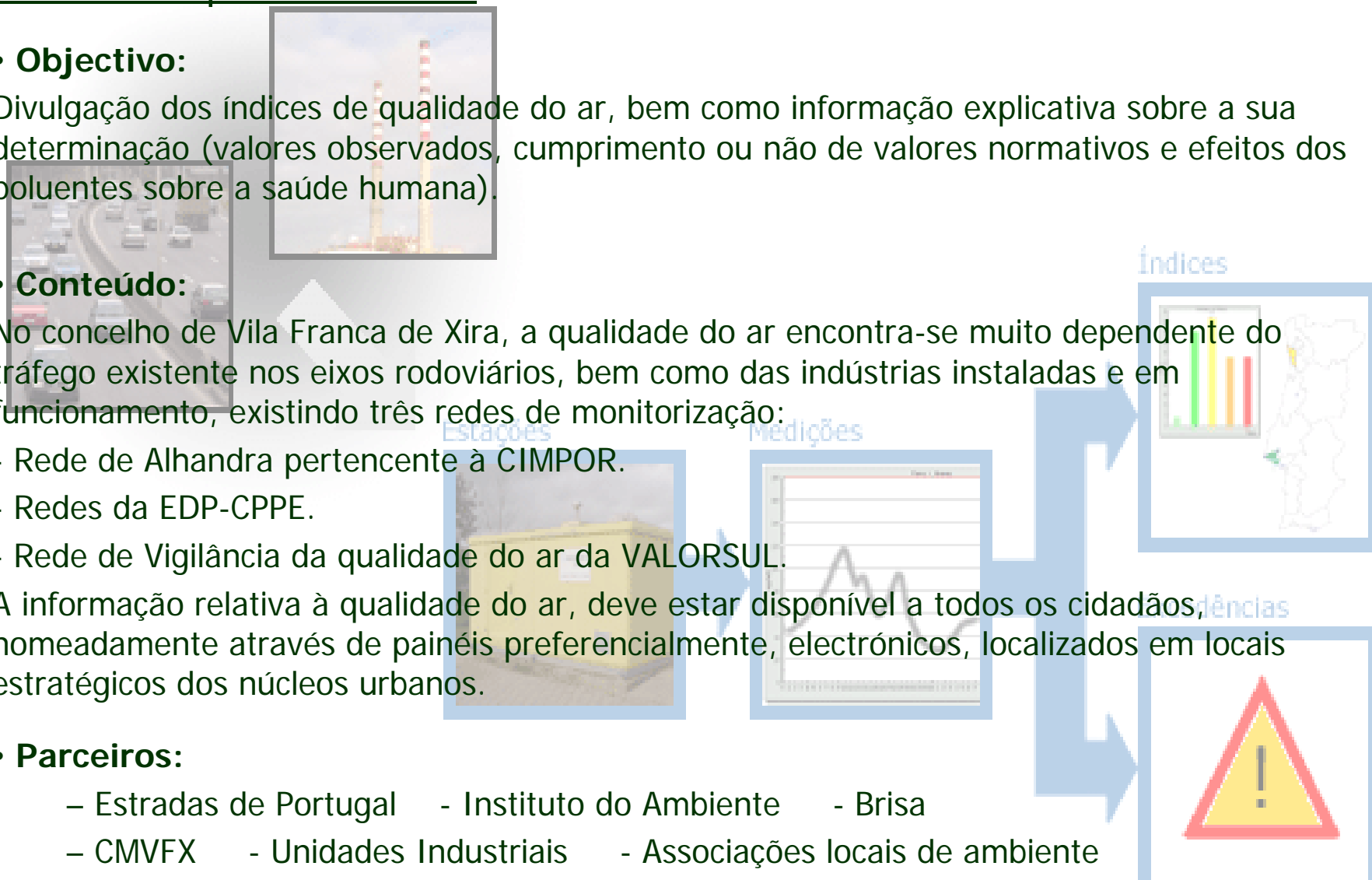

FICHAS DE ACÇÃO



ENERGIA

Promover a utilização de fontes de energia alternativa

- **Objectivo:**

Melhorar o quadro energético do concelho.

- **Conteúdo:**

Esta medida tem subjacente a promoção da utilização de energias renováveis, em particular a energia eólica e solar, através da construção de parques eólicos e colocação de painéis solares.

O cumprimento dos requisitos estabelecidos na nova legislação será obrigatório para obter licenças de utilização em edifícios novos, reabilitações importantes de edifícios existentes, locação ou venda de edifícios de habitação e de serviços existentes e, periodicamente - seis anos - para todos os edifícios de serviços com mais de 1000 m².

As imediações de Arruda e o canal-fronteira Alhandra/ São João dos Montes/ Calhandriz apresentam um grande potencial para o aproveitamento da energia eólica. No que respeita à energia solar, a utilização de painéis solares deverá ser intensificada, em particular nos equipamentos públicos e nos edifícios pertencentes à administração pública. Deverá, ainda, ser promovida uma fase experimental do uso de painéis solares numa Quinta Municipal.

- **Parceiros:**

– EDP - MAOTDR - Entidades privadas - CMVFX - Unidades Industriais - MEI





FICHAS DE ACÇÃO

PAISAGEM E ESTRUTURA VERDE

Criação de zonas verdes nos aglomerados urbanos

- **Objectivo:**

Criar espaços públicos de lazer no interior da malha urbana por forma a promover o convívio da vizinhança.

- **Conteúdo:**

A obtenção de espaços verdes em aglomerados urbanos existentes passa, entre outras medidas, pela:

- Recuperação de espaços abandonados e baldios e sua conversão em espaços verdes.
- Demolição de edifícios em estado de degradação acentuado e sem valor patrimonial e sua reconversão em áreas permeáveis verdes.
- Construção de parques infantis.
- Implantação de bancos e mesas.

Assumem especial importância no âmbito desta acção o núcleo antigo de Vila Franca de Xira e as freguesias de Vialonga e Póvoa de Santa Iria.

- **Parceiros:**

- Câmara Municipal de Vila Franca de Xira
- Juntas de Freguesia
- Proprietários dos terrenos
- Associações locais de ambiente



FICHAS DE ACÇÃO



PAISAGEM E ESTRUTURA VERDE

Requalificação da zona ribeirinha entre a linha de caminho de ferro e a margem direita do Rio Tejo

• Objectivo:

Devolver o Rio à população com a criação de um amplo espaço de recreio e lazer adjacente ao Rio Tejo.

• Conteúdo:

No âmbito do Programa de Requalificação Urbana e Valorização Ambiental das Cidades (POLIS), está a ser desenvolvida a regularização e estabilização da margem direita do Rio Tejo, com a criação de um percurso pedonal e ciclável entre as piscinas de Alhandra e a zona norte de Vila Franca de Xira e a criação de dois parques urbanos nas suas extremidades. O Parque Urbano de Alhandra e Vila Franca de Xira encontram-se já concluídos.

• Parceiros:

- | | |
|---|------------------------------|
| – Câmara Municipal de Vila Franca de Xira | - REFER |
| – Associações de ambiente | - Estradas de Portugal |
| – Entidades privadas | - Administração Porto Lisboa |



FICHAS DE ACÇÃO



PAISAGEM E ESTRUTURA VERDE

Criação de ciclovias rurais e marginais às linhas de água, integradas num sistema de corredores verdes

• Objectivo:

Conceber e implementar uma rede de corredores verdes no interior do concelho, ao longo das principais linhas de água e caminhos naturais, que promova a sua articulação com os espaços naturais, património, e espaços rurais com alguma identidade.

• Conteúdo:

Promover a circulação ciclável sempre que a topografia o permita, nomeadamente, nos vales, junto a linhas de água, procurando formar uma estrutura verde compatível com o sistema natural. Pretende-se que aí sejam criados atraentes percursos pedonais e de bicicleta e locais de lazer e de fruição da natureza pela população.

• Parceiros:

- Câmara Municipal de Vila Franca de Xira
- Associações ambiente
- Juntas de Freguesia
- Instituto Português do Património Arquitectónico
- Proprietários dos terrenos
- MAOTDR

FICHAS DE ACÇÃO



LINHAS DE ÁGUA

Regularização das linhas de água e requalificação da rede hidrográfica do concelho

• **Objectivo:**

A Regularização de algumas das linhas de água da margem direita do rio Tejo, com o objectivo fundamental assegurar o controlo das cheias, para a defesa de pessoas e bens, infra-estruturas e equipamentos das inundações.

A Requalificação da rede hidrográfica do concelho, através de medidas de limpeza, recuperação dos leitos e margens visa promover a funcionalidade hidráulica, biofísica e paisagística das linhas de água.

• **Conteúdo:**

Propõe-se a limpeza das margens e desobstrução das linhas de água e em algumas zonas, a promoção de galerias ripícolas, pelas suas funções paisagística e biofísica e, ainda, pela consolidação das margens.

É apresentada a galeria tipo a promover nas linhas de água do concelho em anexo, com vários estratos, em que predominam espécies características destes meio, por exemplo, salgueiros, pilriteiros, loureiros, ulmeiros, rosa.

• **Parceiros:**

– Instituto da Água - MAOTDR - CMVFX - Proprietários dos terrenos

FICHAS DE ACÇÃO



ACESSIBILIDADES E MOBILIDADE

Condicionar o trânsito automóvel nos núcleos históricos e promover a circulação pedonal / ciclável

- **Objectivo:**

Preservar o património histórico, protegendo-o da degradação resultante da libertação de poluentes associados à circulação automóvel.

Requalificar e aumentar os espaços públicos.

Valorizar o património e divulgar a identidade territorial.

- **Conteúdo:**

Esta medida aplica-se aos núcleos históricos devidamente delimitados. Pretende condicionar o trânsito no seu interior e beneficiar a circulação pedonal e ciclável. Os espaços afectos a eixos rodoviários poderão ser convertidos em espaço público de lazer e recreio.

- **Parceiros:**

- Câmara Municipal de Vila Franca de Xira
- Juntas de Freguesia
- Associações ambiente
- IPPAR



FICHAS DE ACÇÃO



ACESSIBILIDADES E MOBILIDADE

Aumentar a oferta de estacionamento para veículos ligeiros e pesados

- **Objectivo:**

Eliminar o estacionamento ao acaso e, conseqüentemente, o estrangulamento das vias viárias.

- **Conteúdo:**

Dada a concentração da malha urbana e a ausência de espaço público devidamente dimensionado, deverá ser promovida a criação de estacionamento fora da malha urbana e melhoria do transporte público para o centro dos aglomerados urbanos.

- **Parceiros:**

- CMVFX
- Juntas de Freguesia
- Associações ambiente
- IPPAR



FICHAS DE ACÇÃO



ORDENAMENTO DO TERRITÓRIO

Reabilitar os núcleos urbanos

- **Objectivo:**

Restabelecer a dinâmica dos núcleos urbanos, nas suas dimensões ambiental, social, económica e urbana.

- **Conteúdo:**

Recuperar os edifícios antigos para fins habitacionais e serviços empresariais, respeitando os padrões arquitectónicos e a zona envolvente. Revitalizar o comércio e os serviços, apoiando o comércio tradicional.

- **Parceiros:**

- Câmara Municipal de Vila Franca de Xira
- Juntas de Freguesia
- Entidades privadas
- IPPAR



FICHAS DE ACÇÃO



ORDENAMENTO DO TERRITÓRIO

Preservar o uso agrícola na Lezíria do Tejo

- **Objectivo:**

Proteger a Lezíria do Tejo, garantindo a preservação do uso agrícola

- **Conteúdo:**

Preservar o uso agrícola na Lezíria do Tejo; fomentar o desenvolvimento de uma agricultura sustentável; melhorar a dinamização no que diz respeito à comercialização dos produtos oriundos da Lezíria.

- **Parceiros:**

- MAOTDR
- Companhia das lezírias
- Associações de agricultores



FICHAS DE ACÇÃO



ORDENAMENTO DO TERRITÓRIO

Controlo e planeamento da edificação na encosta de Monte Gordo

- **Objectivo:**

Controlo e planeamento da edificação na encosta de Monte Gordo e sua recuperação paisagística, visando minimizar os riscos de instabilidade de vertentes para a ocupação existente e projectada.

- **Conteúdo:**

Caracterização Geológica e Geotécnica de pormenor da encosta sul e nascente do Monte Gordo, visando identificar trechos instáveis na escarpa e nos depósitos de vertente existentes no sopé e análise da estabilidade geral da encosta face às construções, aterros, desaterros e vias de comunicação existentes ou projectadas.

Definição de medidas mitigadoras e de tratamento das instabilidades existentes.

Definição de limitações objectivas para utilização da zona e para a instalação de novas construções, redes e vias de comunicação, com delimitação das áreas menos desfavoráveis à ocupação humana.

- **Parceiros:**

– Câmara Municipal de Vila Franca de Xira - Proprietários dos terrenos



FICHAS DE ACÇÃO

EDUCAÇÃO AMBIENTAL E CÍVICA

Promover a educação ambiental

- **Objectivo:**

Melhorar o nível de informação e o comportamento ambiental da população, dos agentes económicos e institucionais. Aumentar o nível de actuação e participação dos diferentes actores nas questões ambientais.

- **Conteúdo:**

Concretizar o projecto de construção do centro de demonstração e de experimentação do bom comportamento ambiental.

Promover campanhas de sensibilização dos vários grupos etários para atitudes cívicas e encorajar a participação e envolvimento activo na vida comunitária local. Aumentar os projectos de Educação Ambiental nas escolas.



- **Parceiros:**

- CMVFX
- Associações locais de moradores
- Juntas de Freguesia
- Associações locais de ambiente
- Instituto de Promoção Ambiental
- Ministério da Ciência e Tecnologia
- Escolas

FICHAS DE ACÇÃO

MONITORIZAÇÃO e FISCALIZAÇÃO

Elaborar um regulamento Municipal de ambiente, apoiado num corpo de fiscalização ambiental

- **Objectivo:**

Dotar o concelho com um quadro legal exigente no que respeita ao ambiente, constituído por um regulamento e apoiado numa equipa de fiscalização.

- **Conteúdo:**

O regulamento municipal deverá incidir sobre os vários descritores ambientais e as principais actividades com impacto ao nível do ambiente.

O regulamento deve garantir os seguintes princípios: prevenção, precaução, poluidor-pagador e cooperação.

- **Parceiros:**

- Câmara Municipal de Vila Franca de Xira
- Associações de ambiente
- Juntas de freguesia
- Unidades Industriais
- MAOTDR

